



## EL COMERCIO.COM ▶ ACTUALIDAD (1)

Actualidad · [Economía](#)

# Más jóvenes ecuatorianos buscan trabajo, pero la oferta se contrajo



Más de 1 000 graduados de la Espol acudieron la semana pasada a una feria de empleo. Foto: Mario Faustos/ EL COMERCIO.

Washington Paspuel · 20 de julio de 2015 19:25  
y Carolina Enriquez

Apenas tres semanas después de **graduarse de economista** en la **Escuela Politécnica del Litoral** (Espol), en Guayaquil, Dalton Novillo ya empezó a buscar **empleo**. El joven de 22 años fue uno de los 1 100 **politécnicos** que el pasado miércoles intentaron conseguir **trabajo** en una feria de empleo a la que acudieron 35 empresas. “Mi esperanza es poder conseguir un puesto en alguna **multinacional**”, comentó tras su primera entrevista.

Los jóvenes están entre la **población** que más demanda empleo, pero se tropiezan con un mercado que no crece, a criterio de analistas y **empresarios**.

Según los últimos datos de la encuesta de empleo del INEC, en un año, entre junio de 2014 y junio pasado, la **población** en edad de trabajar (de 15 años en **adelante**) pasó de 11 236 793 a 11 282 084 personas, un **incremento** del 0,4%.

Para Raúl Coello, director del Centro de **Promoción y Empleo** de la Espol, el **incremento** de graduados en busca de empleo creció este año porque es la suma de los **jóvenes** que el año pasado no pudieron obtener **empleo** y siguen intentando, pero con una menor oferta.

El presidente Correa sostuvo en su última sabatina que “la economía necesita más dinamismo para incorporar las nuevas personas que quieren trabajar y quieren un trabajo bueno”. Lo dijo durante una explicación de las cifras del INEC que muestran un incremento en el empleo inadecuado (personas que ganan menos del **salario básico**). “Hemos investigado. Se ha incorporado mucha más gente al sistema laboral, ha aumentado la tasa de participación. Los estudiantes están en edad de trabajar, pero no son población económicamente activa (PEA); amas de casa están en edad de **trabajar**, pero no son población económicamente activa”, señaló.

El consultor en Talento Humano y presidente alterno de la Cámara de Comercio de Guayaquil, Miguel Ángel González considera que la retracción de la oferta de empleo se relaciona con los recientes cambios en la legislación **laboral** y **normativas** como la imposición de salvaguardias. “Hay que dejar que el sector empresarial haga lo que sabe hacer: innovar e invertir, para generar más empleo. El **comercio** es la segunda fuente de empleo más importante del **país**, entonces ¿por qué perjudicarla?”.

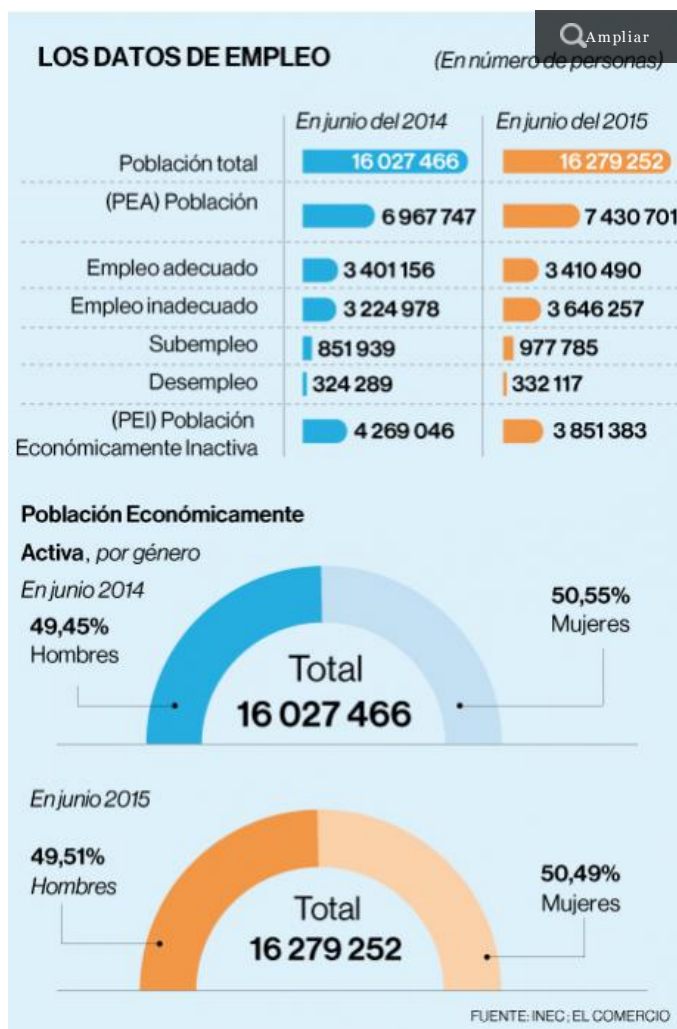

Para Eddy Troya, titular de la consultora Human Plus, a la hora de hallar empleo los jóvenes enfrentan dificultades porque no hay un equilibrio entre la demanda de quienes buscan empleo y la oferta laboral en el país. Troya considera que la generación de nuevas fuentes de trabajo desde el Estado se ha frenado y lo propio ha sucedido con las empresas privadas. “Hay una especie de nerviosismo en materia económica, por lo tanto no se hacen inversiones y no se generan más puestos”. Esto, añade, lleva a que los jóvenes busquen empleo en trabajos precarios o considerados como inadecuados.

Las cifras del INEC revelan que el empleo inadecuado creció alrededor de tres puntos porcentuales en junio frente al mismo mes del año pasado. La **cifra** alcanzó el 49,07%.

El presidente Correa dijo que el incremento del empleo inadecuado se **relaciona** con el aumento del subempleo. “Nos ha crecido un poquito el empleo inadecuado. ¿A qué se debe? Nos ha subido el **subempleo**, de 12,23 a 13,16%.

Pablo Dávalos, catedrático de la Universidad Católica, asegura que desde el 2000 ha sido un parámetro que al menos la mitad de la PEA esté en estas condiciones precarias. “No son empleos permanentes. El Gobierno ha atacado condiciones coyunturales en materia de trabajo, por eso es que las misma **situación** se ha **mantenido**”.

El analista asegura que las familias experimentan menos ingresos y algunos integrantes, como las amas de casa, tienen que salir a trabajar. Según el INEC, la PEA de mujeres pasó de 2,7 millones a 3 millones.

Cordes considera que el deterioro del mercado laboral va de la mano con la desaceleración económica y la menor demanda de trabajadores por parte de las empresas y el Estado. La PEA de personas de 15 años y más que trabajan o buscan un **trabajo** subió 6,6% y llegó a 7,43 millones de **personas**.

Es decir, mientras la población en edad de trabajar creció en 45 291 personas, la PEA se incrementó en 462 954.

**TAGS** : EMPLEO · TRABAJO · SALARIO · ECONOMÍA · SÍNTESIS NOTICIOSA · ESCUELA POLITÉCNICA DEL LITORAL · MULTINACIONAL

¿Te sirvió esta noticia?:

Si (18)

No (3)